



FUNDO MUNICIPAL DE SAÚDE DE ÓBIDOS
RUA ALMIRANTE BARROSO, 330, CENTRO – CEP: 68250-000
CNPJ: 11.884-818/001-30 – FONE: (93) 3547-2979/3026
E-MAIL: semsaobidos@yahoo.com



PROJETO DE EXPANSÃO DA ESTRATÉGIA DOS AGENTES COMUNITÁRIOS DE SAÚDE – EACS ÓBIDOS - 2021



2021



SUMÁRIO

	Apresentação.....	04
1	Contexto Histórico e cultural.....	06
1.1	Histórico.....	06
1.1	Cultural.....	09
2	Caracterização do município.....	11
2.1	Aspectos físicos, culturais e territoriais.....	11
2.1.2	Localização.....	11
2.1.3	Solos.....	11
2.1.4	Vegetação.....	11
2.1.5	Patrimônio Natural.....	12
2.1.6	Topografia.....	12
2.1.7	Geologia e Relevô.....	12
2.1.8	Hidrografia.....	13
2.1.9	Clima.....	13
2.1.10	Território e Ambiente.....	13
3	ESTRUTURA ORGANIZACIONAL DA SECRETARIA DE SAÚDE.....	14
3.1	Organograma.....	14
3.2	Serviços de informação.....	15
3.3	Ações e Serviços desenvolvidos.....	15
3.4	Unidades de serviços.....	16
3.5	Conselho Municipal de Saúde.....	17
3.5.1	Composição.....	17
4	Estatísticas municipais.....	18
5	O Programa de ACS.....	26
5.1	Justificativa.....	26
5.2	Caracterização das EACS.....	31
5.3	Áreas cobertas pela estratégia.....	31
5.4	Identificação das áreas sem cobertura.....	31



FUNDO MUNICIPAL DE SAÚDE DE ÓBIDOS
RUA ALMIRANTE BARROSO, 330, CENTRO – CEP: 68250-000
CNPJ: 11.884-818/001-30 – FONE: (93) 3547-2979/3026
E-MAIL: semsaobidos@yahoo.com



APRESENTAÇÃO

O Ministério da Saúde se utiliza dos programas de saúde das famílias como vertente principal do cuidado com o ser humano, assegurando com isso os princípios basilares do Sistema Único de Saúde (SUS). A atuação das equipes no âmbito da multidisciplinaridade oferece um leque maior de ações desenvolvidas, descentralizando o cuidado centrado no médico e criando novos mecanismos de monitoramento da saúde da população. Nesse sentido um novo ator se projeta no cenário da saúde nacional e de sua organização, trata-se do **Agente Comunitário de Saúde (ACS)** que surge como elo entre a comunidade e as políticas públicas sanitárias.

O ACS resultou da criação do PACS (Programa dos Agentes Comunitários de Saúde) em 1991, como parte do processo de construção do Sistema Único de Saúde, estabelecida por norma constitucional em 1988. Esse profissional é capacitado para reunir informações de saúde sobre uma comunidade, na concepção inicial deveria ser um dos moradores daquela rua, bairro ou região, selecionado por ter um bom relacionamento com seus vizinhos e condição de dedicar oito horas por dia ao trabalho. Orientado por supervisor (profissional enfermeiro ou médico) da unidade de saúde, realiza visitas domiciliares na área de abrangência da sua unidade, produzindo informações capazes de dimensionar os principais problemas de saúde de sua comunidade.

O direcionamento da saúde em Óbidos tem como foco as ações de prevenção e controle de riscos potenciais a saúde em conformidade com a Lei 8.080/90, Art. 2º, § 1º, que versa: *“O dever do Estado de garantir a saúde consiste na formulação e execução de políticas econômicas e sociais que visem à redução de riscos de doenças e de outros agravos e no estabelecimento de condições que assegurem acesso universal e igualitário às ações e aos serviços para a sua promoção, proteção e recuperação”*.



FUNDO MUNICIPAL DE SAÚDE DE ÓBIDOS
RUA ALMIRANTE BARROSO, 330, CENTRO – CEP: 68250-000
CNPJ: 11.884-818/001-30 – FONE: (93) 3547-2979/3026
E-MAIL: semsaobidos@yahoo.com



A Secretaria Municipal de Saúde de Óbidos, Gestora do Sistema Único de Saúde no Município é responsável pela formulação e implantação de políticas, programas e projetos que visam promover, proteger e recuperar a saúde da população. Nestes termos *o presente projeto objetiva a ampliação da cobertura do Programa de Agentes Comunitários de Saúde (PACS) no município de Óbidos de acordo com teto estabelecido pelo Ministério da Saúde do Brasil.*





1. CONTEXTO HISTÓRICO E CULTURAL



Óbidos – Foto Histórica

1.1 HISTÓRICO

A localização atual do Município de Óbidos foi escolhida estrategicamente pelos colonizadores portugueses. O lugar de fixação deu-se as margens do rio Amazonas devidamente na parte em que o mesmo apresenta um estreitamento considerável. Tanto a estratégica localização quanto o fato da possibilidade de desenvolver a catequese no lugar foram fatores que contribuíram para a fixação da sede naquele local.

Ao subir o rio Amazonas, em 1697, com destino ao rio Negro, o governador e capitão-general Antônio de Albuquerque Coelho de Carvalho identificou a margem esquerda muito favorável para a construção de um forte na tentativa concreta de garantir a hegemonia portuguesa no Amazonas. Foi delegado pelo capitão-general a Manoel da Mota e Siqueira a construção do referido Forte. Em torno da obra, os capuchos da Piedade estabeleceram um aldeamento de índios no rio Trombetas, chamado Pauxis, nome que foi dado também à fortaleza.

A aldeia prosperou e o Forte servia para registrar o movimento de embarcações que desciam e subiam o rio, até que, em março de 1758, o capitão-general Francisco Xavier de Mendonça Furtado, ao passar pela aldeia dos Pauxis, erigiu-a em vila, aumentando-a com mais duas aldeias próximas, com o nome de Óbidos, de origem portuguesa, constituindo dessa forma, o Município, sob o orago de Senhora Santana.

Foi mantida como vila nas sessões do conselho da Província, de 10 a 17 de maio de 1833, porém seu nome foi alterado para Pauxis, assim permanecendo até 1854, quando a Resolução nº. 25, de 2(dois) de outubro determinou que fosse chamada novamente Óbidos. A fortaleza por seu turno recebeu as atenções do Governo Imperial que mandou reconstruí-la pelo Major de engenheiros Marcos Ferreira de Sales, que a fez semicircular com dez canhões. Em 1868 fizeram-lhe algumas obras importantes, tais



como a construção de Plataformas Corridas em cantarias de Lisboa, arrecadação de armamento e quartel, ficando fechada por duas cortinas a leste e a oeste.

A freguesia de Santana de Óbidos, criada em 1758, foi mantida pela lei de 15 de outubro de 1827, e a cidade foi elevada a esta categoria pela lei nº. 252, de 2 (dois) de outubro de 1854. A adesão de Óbidos ao Regime Republicano ocorreu na sessão de 26 de novembro de 1889 da Câmara Municipal. Entretanto, dentro da nova organização municipal, o Governo Provisório do Pará, pelo Decreto nº 44, de 19 de fevereiro de 1890, extinguiu a Câmara Municipal de Óbidos. No mesmo dia, e pelo Decreto nº 54,

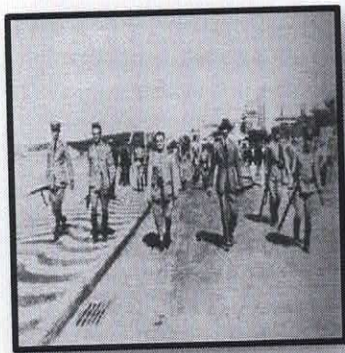

Movimento Tenentista em Manaus - 1924

criou o Conselho de Intendência Municipal, nomeando para Presidente o tenente-coronel Joaquim José da Silva Meireles. Entretanto, em 1900, durante o governo do Dr. Paes de Carvalho, dissidências políticas concorreram para a extinção dos municípios de Juruti, Oriximiná e Quatipuru através da Lei nº 729 de 3 (três) de abril. O território de Oriximiná deveria ser dividido entre os municípios de Faro e Óbidos, o que, na realidade, não aconteceu pelo fato de o

Município ficar anexado somente ao segundo.

Dois fatos históricos importantes ocorreram em Óbidos em 1924 e 1932. Em 23 de julho de 1924 eclodiu um movimento revolucionário em Manaus, com a determinação de depor o governador interino e acabar com a oligarquia regista. Após a dominação de Manaus e o resto do Amazonas, os revolucionários decidiram, então, conquistar toda a Amazônia, sendo Óbidos o primeiro alvo: de lá, segundo os planos traçados, tomariam o resto do Baixo Amazonas e investiriam contra Belém. Não houve dificuldade na tomada de Óbidos: o capitão Dubois intimidou o comandante da Artilharia, capitão Oscar Bastos Nunes, que entregou a Fortaleza, para evitar o bombardeamento da cidade e o afundamento de uma lancha que conduzia mulheres e crianças. Instalados os revolucionários, dias depois chegava a cidade o tenente Barata, para assumir o comando da Fortaleza e dali dar início ao ataque a Belém, via Santarém.

No dia 11 de agosto aportou em Belém o Paquete Paconé, conduzindo o comandante em chefe da expedição legalista, o general João de Deus Menna Barreto, que assumiu o comando da 8ª Região Militar, instalando o quartel-general a bordo de sua embarcação. Já em Belém estava sufocado o movimento liderado por Assis



FUNDO MUNICIPAL DE SAÚDE DE ÓBIDOS
RUA ALMIRANTE BARROSO, 330, CENTRO – CEP: 68250-000
CNPJ: 11.884-818/001-30 – FONE: (93) 3547-2979/3026
E-MAIL: semsaobidos@yahoo.com



Vasconcelos e a cidade encontrava-se em perfeita ordem. Os legalistas temiam apenas que o navio revolucionário Ajuricaba, viesse atacar a cidade.

No dia 16 a expedição saiu de Belém, rumo ao Amazonas. Dia 19 ocuparam Santarém, restabelecendo a legalidade. No dia 26, o general Menna Barreto comunicou a rendição da Fortaleza de Óbidos, quando foram presos os tenentes revolucionários, entre eles, Manoel Barata. No dia 30 de agosto, Manaus era ocupada pelas forças legais e o coronel Raimundo Barbosa comissionado no cargo de governador. Em 1932, o General Bertoldo Klinger levantou as tropas de São Paulo, visando a reconstitucionalização do país.



No Pará houveram reflexos em duas cidades: Óbidos e Belém. Em Óbidos o ex-promotor Demócrito Noronha foi designado pelo Coronel Pompa, enviado pelo General Klinger, para ser o chefe civil da revolução. Demócrito tomou as primeiras providências: mandou prender o Prefeito da cidade, Coronel Freire, afastou o Juiz de Direito, Abdias de Arruda, e suspendeu todos os serviços judiciários. Isso tudo no dia 17 de agosto. Dois dias depois, seguiu para Manaus a bordo dos navios “Jaguaribe” e “Andirá”, que foram apreendidos no porto pelos revolucionários.

O plano era tomar o governo do Amazonas e depois descer o rio Amazonas em direção a Belém. Passando por Parintins já encontrou a cidade dominada, tomou algumas medidas administrativas e rumou para Itacoatiara. A aventura revolucionária terminou defronte daquela cidade amazonense. Um fim trágico, pois ali os navios revolucionários foram atacados por possantes navios de guerra. Esse fato é chamado de “Batalha Naval de Itacoatiara”. Alguns revolucionários foram capturados e enviados para Manaus, de lá, despachados para Belém à chegada dos quais rebentou uma revolta, sufocada por Magalhães Barata. O Coronel Pompa fugiu de Óbidos logo que soube da rendição dos paulistas. Foi estabelecida a divisão judiciário-administrativa, para o período 1944/1948, apresentada pelo decreto-lei nº. 4.505, de 30 de dezembro de 1943, em que o município de Óbidos ficava constituído somente pelo distrito sede, situação que se encontra até hoje.



1.2 CULTURAL

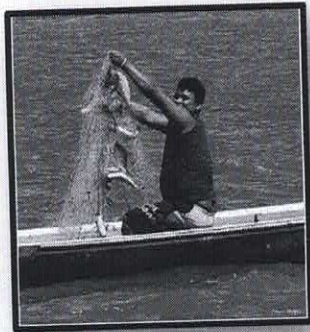

Pescador com jaraqui na malhadeira

A cidade de Óbidos, pelo seu traçado urbano e suas edificações de inspiração lusitana, é considerada a cidade mais portuguesa na linha do equador. Óbidos é uma cidade pródiga em eventos. São realizados famosos festivais no decorrer do ano, como o *Festival de Jaraqui*, durante o mês de junho, que é o mais conhecido, reunindo milhares de pessoas, que recolhem o saboroso peixe do Amazonas, para em seguida saboreá-lo sob as mais variadas modalidades culinárias. As comunidades também realizam suas festas. Em Andirobal, no mês de março, há o *Festival da Castanha*; em agosto são realizados o Festival do Flexal e o de *Acari*; ocorrem também o Festival da Mandioca e o *Festival de Tucunaré*, saboroso peixe do Amazonas, é realizado em setembro, na comunidade de Curumú. Outros eventos estão despontando no Município, como a pesca esportiva e as trilhas (feitas por jipeiros, que saem de Santarém).

O Município também é rico em manifestações religiosas. Destaca-se o *Círio de Sant' Anna*, padroeira da cidade, que acontece no segundo domingo de junho e segue todo um cerimonial. Pela manhã, um barco ornamentado de flores conduz a imagem da santa para o lado oposto do rio, onde outros barcos estão reunidos. À tarde, forma-se a procissão fluvial que retorna à cidade, onde a santa é recebida festivamente pela população. Prosseguem os festejos com um animado arraial, novenas e outros eventos até o dia 26 de julho. Também destaque o Círio de Nossa Senhora do Perpétuo Socorro, padroeira da localidade denominada de Apoal, no mês de novembro. Existem, ainda, outras festas de caráter religioso que movimentam o Município durante o ano, destacando-se entre elas a Festa de Santo Antônio e a de São João, em Flexal, ambas no mês de junho. Cabe destacar, além dessas, outras festividades de caráter profano que acontecem no Município como o carnaval, em fevereiro, e a quadra junina que é bastante animada.



Círio de Sant' Ana - Alusão fluvial



FUNDO MUNICIPAL DE SAÚDE DE ÓBIDOS
RUA ALMIRANTE BARROSO,330, CENTRO – CEP:68250-000
CNPJ:11.884-818/001-30 – FONE: (93) 3547-2979/3026
E- MAIL: semsaobidos@yahoo.com



O Patrimônio da cultura popular de Óbidos é bastante expressivo, sendo que as principais manifestações da cultura local são os grupos de dança do Auto Pastoril, das quadrilhas e outros, destacando-se o Marambiré, na vila de Flexal; as Pastorinhas; as Desfeiteiras; as Quadrilhas; o Lundu; o Xote; o Carimbó; os Cordões de Pássaros, além dos Bois-Bumbás. O carnaval de rua é um capítulo à parte. Denominado de “Carnapauxis”, ou “Mascarado Fobó”, o evento é considerado um dos mais animados do Pará. O artesanato local é basicamente confeccionado do couro do jacaré, com o qual são produzidos bolsas, cintos e outros objetos. Da argila é feita a produção da localidade de vila União. São peças utilitárias, tais como ânforas, bilhas, potes, panelas, pratos, tigelas, fornos, bacias, assadeiras, torradores etc.

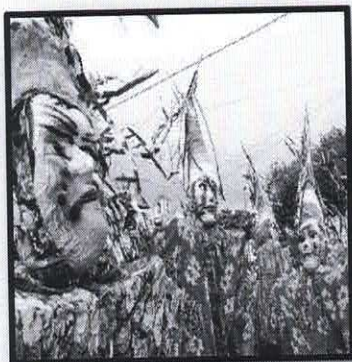

No Município de Óbidos, destacam-se como monumentos históricos a Praça Barão do Rio Branco, Igreja Nossa Senhora de Sant’ana e a igreja Nossa Senhora de Lourdes. Há, ainda, a Fortaleza Gurjão, situada na serra da Escama, construída durante os eventos revolucionários ocorridos entre 1924 e 1932. Outro patrimônio histórico é a Forte dos Pauxis, lugar de onde se originou a cidade que data do século XVII.

Por sua vez, o Quartel, que é símbolo do Município, inaugurado em 1909, destinou-se ao então 4º Batalhão de Artilharia de Posição, onde serviu o tenente Leônidas Cardoso, pai do presidente Fernando Henrique Cardoso, após o Movimento do “Tenentismo”. Os equipamentos culturais de Óbidos se resumem a uma biblioteca Pública Municipal e uma Casa da Cultura, sendo esses os únicos instrumentos de que a população local dispõe para resguardar e divulgar a cultura do Município.



2. CARACTERIZAÇÃO DO MUNICÍPIO

2.1 ASPECTOS FÍSICOS, CULTURAIS E TERRITORIAIS

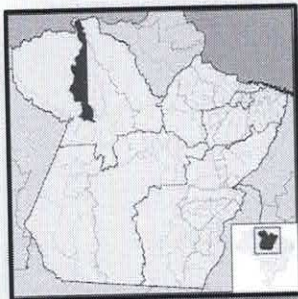

2.1.1 LOCALIZAÇÃO

CÓDIGO DO IBGE: 150510-6

O município de Óbidos está localizado à margem esquerda do Rio Amazonas, cuja extensão territorial ocupa uma área de 28.021,29 km². Fundado por volta de 1697. Sua **população estimada é de 52.306 hb** (IBGE 2020); zona urbana: **25.466** e **zona rural: 23.867 (IBGE 2010)**, **tem população em 2020 de 52.306 pessoas, com densidade demográfica: 1.76 hab/km²**. Seu IDH: **0,594 - 2010**. Limites do Território: Norte: Oriximiná; Sul: Santarém; Leste: Almeirim, Alenquer e Curuá; Oeste: Jurutí e Oriximiná.

2.1.2 SOLOS

Os solos do Município apresentam grandes faixas de (1) Podzólico Vermelho Amarelo textura argilosa; (2) Podzólico Vermelho-Amarelo equivalente Eutrófico, textura argilosa, (3) Latossolo Amarelo distrófico, textura média; (4) Areia Quartzosa distrófica e (5) Gley Pouco Húmico Antrófico textura indiscriminada, em associações.

2.1.3 VEGETAÇÃO

A predominância vegetal em Óbidos são as Florestas Densas, assumindo estas, as seguintes feições ou subtipos, de acordo com as variações de relevo, solos e teor de umidade: a Floresta Densa das Baixas cadeias de montanhas. Na margem do rio Amazonas, vegeta um complexo de campos intercalados com formações arbustivas que dominam as ilhas do Amador e do Meio. Uma extensa área de Florestas Secundárias e cultivos agrícolas de subsistência situam-se em torno da cidade de Óbidos.

Pequenas áreas de campos cerrados podem ser encontradas às margens do igarapé Ariranha e do rio Cuminapanema.



2.1.4 PATRIMÔNIO NATURAL

A alteração da cobertura vegetal, estudada em imagens LANDSAT - TM, do ano de 1986, estava em 3,94%. O Município é detentor de um grande patrimônio natural, destacando-se: o rio Amazonas; o rio Curuçambá, de águas verdes transparentes e areias



muito limpas; as cachoeiras Pancadas e Jaramacarú, com 50 metros de altura; diversos lagos, entre eles, o Mamaurú, o Santana, o Arapuça, que é muito piscoso, o Sucurijú, de grande beleza cênica e o Curumú, que é cercado de praias alvíssimas com garças e outras aves, assim como muito piscoso, sobressaindo o pirarucu, tucunaré, o surubim, Curimatá e o tambaqui.

Cachoeira do Jaramacarú-Óbidos/PA

Outros destaques do patrimônio natural do Município são: a Serra da Escama, onde se localiza a Fortaleza Gurjão, a área indígena Cuminapanema/Urucuriana, com 2.175.000 ha (21.750 Km²), sendo que parte fica no Município de Alenquer, e o Parque Nacional Indígena Tumucumaque, com 2.700.000 ha (27.000 Km²), distribuído, também, pelos municípios de Almeirim, Monte Alegre e Oriximiná. Pode-se considerar, também, o quilombo Matá que, como os demais, está protegido pela Constituição Federal.

2.1.5 TOPOGRAFIA

A sede do Município situa-se a 37 metros de altitude, localizada em terrenos sedimentares da bacia Amazônica. Porém, ao norte do Município, essa altitude ascende para mais de 200m visto que esta parte se encontra em área Serrana do Cristalino.

2.1.6 GEOLOGIA E RELEVO

A estrutura geológica do município de Óbidos é bastante complexa, considerando a variedade litológica da área. Apresenta rochas pré-cambrianas do Complexo Guianense, como do Super Grupo Uatumã que inclui o grupo Iricoumé (riolitos, riodacitos, andesitos, etc) e Granito Mapuera (granitos e microgranitos).



2.1.7 HIDROGRAFIA

A hidrografia do Município é representada, sobretudo, por dois rios importantes: O primeiro é o Rio Parú de Oeste, também conhecido como Erepecuru ou Cuminá, que nasce no Planalto das Guianas e serve de limite natural com Oriximiná, em toda proporção oeste de Óbidos, mas apenas os afluentes da margem esquerda encontram-se dentro do seu território destacando-se, entre esses, o Rio Urucuriana, no médio curso e o Cuminá-Mirim, no baixo curso. O segundo, por sua vez, é o Cuminapanema que tem todo seu médio curso no centro-leste do Município.

2.1.8 CLIMA

A característica do município de Óbidos não difere muito da região. A temperatura do ar é sempre elevada, com média anual de 25,6°C e valores médios para as máximas 31°C e para as mínimas 22,5°C. Quanto à umidade relativa, apresenta valores acima de 80%, em quase todos os meses do ano. A pluviosidade se aproxima dos 2.000mm anuais, entretanto é irregular durante o ano. As estações chuvosas coincidem com os meses de dezembro a junho e as menos chuvosas de julho a novembro.

2.1.9 TERRITÓRIO E AMBIENTE

Apresenta 1.8% de domicílios com esgotamento sanitário adequado, 37% de domicílios urbanos em vias públicas com arborização e 7.8% de domicílios urbanos em vias públicas com urbanização adequada (presença de bueiro, calçada, pavimentação e meio-fio). Quando comparado com os outros municípios do estado, fica na posição 125 de 144, 63 de 144 e 20 de 144, respectivamente. Já quando comparado a outras cidades do Brasil, sua posição é 5255 de 5570, 4642 de 5570 e 3038 de 5570, respectivamente.



3. ESTRUTURA ORGANIZACIONAL DA SECRETARIA DE SAÚDE

No âmbito da prestação de serviços públicos em saúde a existência de infraestrutura adequada necessita de material humano compatível em quantidade e diferenciação técnica suficiente nos diversos campos que a população demanda.

A saúde do município de Óbidos está adequada na Gestão Plena da Saúde, segundo a Portaria n.º 414 de 26 de agosto de 2010, pertencente à Comissão Intergestores Regionais (CIR) do Baixo Amazonas.

A Secretaria de Saúde encontra-se estruturada conforme organograma. Seus serviços estão vinculados a 5 divisões. Cada divisão possui um diretor, assim como todos os programas seus coordenadores específicos.

3.1 ORGANOGRAMA

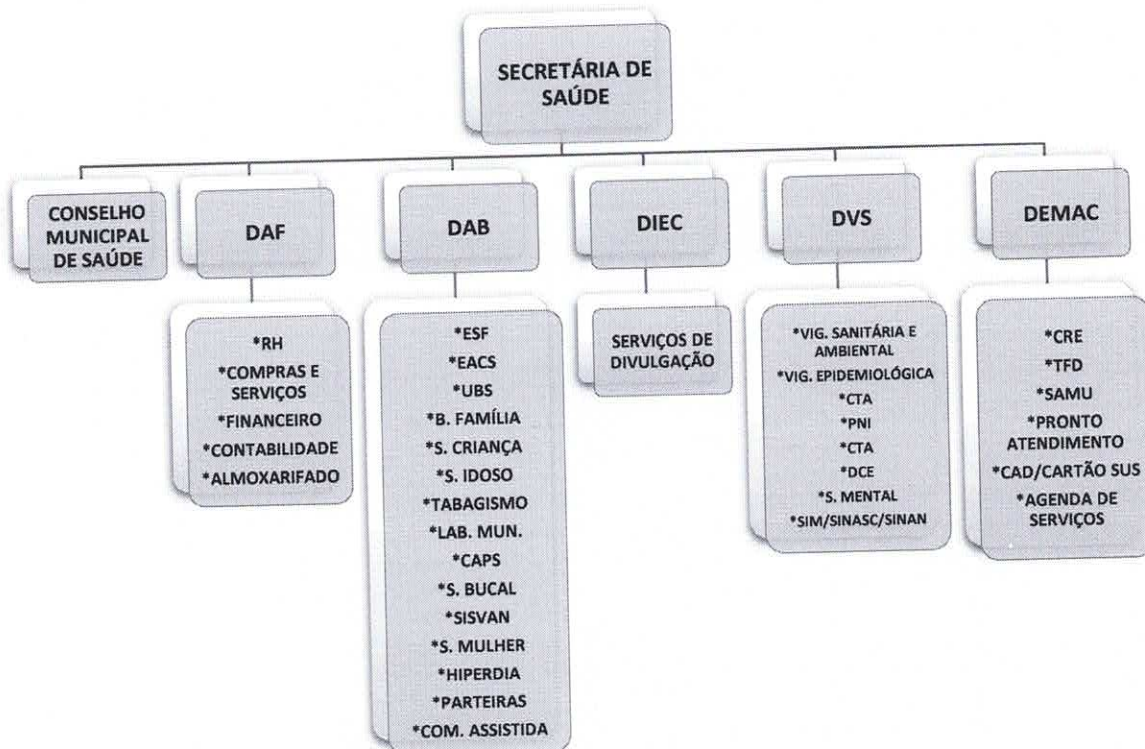

LEGENDA

1. **DAF** – Divisão de Administração e Finanças
2. **DAB** – Divisão de Atenção Básica
3. **DIEC** – Divisão de Informação, Educação e Comunicação
4. **DVS** – Divisão de Vigilância em Saúde
5. **DMAC** – Divisão de Média e Alta Complexidade



3.2 SERVIÇOS DE INFORMAÇÕES EM SAÚDE DE ÓBIDOS

- **e-SUS - CDS**
- **SIA/SUS** – Sistema de informações ambulatoriais;
- **SIH/SUS** – Sistema de informações hospitalares;
- **SINAN** – Sistema de informações sobre agravos de notificação;
- **SINASC** – Sistema de informações sobre nascidos vivos;
- **SIM** – Sistema de mortalidade;
- **CNES** – Cadastro Nacional de estabelecimentos de saúde;
- **SIOPS** – Sistema de informação de orçamentos públicos em saúde;
- **SIVEP** – Sistema de informação da vigilância epidemiológica (malária);
- **HIPERDIA** – Programa de hipertensos e diabéticos;
- **SISCAN** – Sistema de Informações de Câncer;
- **SIHD** – Sistema de informação hospitalar descentralizado;

3.3 Ações e Serviços de Saúde desenvolvidos no Município

- Estratégia Saúde da Família – **ESF**;
- Estratégia de Agentes Comunitários de Saúde – **EACS**;
- Vigilância Epidemiológica – **VE**;
- Vigilância Sanitária – **VS**;
- Controle de Endemias **DCE**
- Programa de **MH e TB**;
- Programação Nacional de Imunização – **PNI**;
- Programa de Assistência Farmacêutica Básica; **AFB**
- Programa Saúde da Mulher;
- Programa Saúde Bucal;
- Programa de Controle de Doenças Diarréicas Agudas – **DDA**;
- Programa de Controle do Câncer Cérvico-Uterino – **PCCU**;
- Programa de Controle do Câncer de Mama;
- Programa de Controle das Doenças Sexualmente Transmissíveis – **DST/AIDS**;
- Programa de Planejamento Familiar;
- Serviço de Atendimento Móvel – **SAMU**;
- Teste do Pezinho;
- Tratamento Fora do Domicílio – **TFD**;
- Central de Marcação de Consultas;
- Internação Hospitalar;



FUNDO MUNICIPAL DE SAÚDE DE ÓBIDOS
RUA ALMIRANTE BARROSO,330, CENTRO – CEP:68250-000
CNPJ:11.884-818/001-30 – FONE: (93) 3547-2979/3026
E- MAIL: semsaobidos@yahoo.com



3.4 UNIDADES DE SERVIÇOS EM ÓBIDOS

Tabela 1 Estabelecimentos de Saúde. 2021

ESTABELECIMENTO	CNES	GESTÃO
ACADEMIA DA SAÚDE	9064036	M
CENTRO DE ATENCAO PSICOSSOCIAL CAPS I	7134827	M
CLINICA DE ESTETICA ODONT. DR MARCIO PINTO	6495524	M
CONSULTÓRIO MÉDICO M ^ª ELIZABETH GUERREIRO	6682081	M
CONSULTORIO ODONT. LUIZ ALBERTO BENTES	7067429	M
FONOAUDIOCLINICA	6535208	M
HOSPITAL MUNICIPAL DE OBIDOS DR JOSE B. PRIANTE	7010265	M
HOSPITAL SANTA CASA DE MISERICORDIA DE OBIDOS	2332299	M
LABORATORIO DE ANALISES CLINICAS SANTANA	6683797	M
LABORATORIO DE ANALISES LABNORTE	9954813	M
LABORATORIO MUNICIPAL	2332183	M
LACOB	6621880	M
NÚCLEO DE APOIO SAÚDE DA FAMILIA AB – NASF/AB	6965938	M
POSTO DE SAUDE DE CIPOAL	2332272	M
POSTO DE SAUDE DO ARAPUCU	7004842	M
POSTO DE SAUDE DO IGARAPE ACU	2332434	M
POSTO DE SAUDE DO SAO JOSE	2677814	M
POSTO DE SAUDE DR JOFRE MATOS COHEN	2332191	M
POSTO DE SAUDE MARIA MADALENA A. DE AZEVEDO	7122306	M
SECRETARIA MUNICIPAL DE SAUDE DE OBIDOS	6575927	M
UNIDADE BÁSICA DE SAÚDE CENTRO DE SAUDE DE OBIDOS	2332167	M
UNIDADE BÁSICA DE SAÚDE FRANCISCO R. DE BARROS	6482333	M
UNIDADE DE SAUDE DA FAMILIA DR LAURO C. PINTO	2332159	M
UNIDADE DE SAUDE DE CUMINAPANEMA	7216793	M
UNIDADE DE SAUDE DO CURUMU	2332213	M
UNIDADE DE SAUDE DO MATA	2332221	M
UNIDADE DE SAUDE LIBERDADE	2332264	M
UNIDADE DE SAUDE NAZARE VENANCIO RIBEIRO	2332205	M
UNIDADE DE SAUDE ZURAIÁ CONTI GALATI	6960936	M
UNIDADE MOVEL ODONTOLOGICA DE OBIDOS	6900577	M
UNIDADE SAUDE DA FAMILIA HELENA F. RIBEIRO	2331683	M
ODONTO MÉDICO	9723900	M
AMBULANCHA	7972350	M



FUNDO MUNICIPAL DE SAÚDE DE ÓBIDOS
 RUA ALMIRANTE BARROSO,330, CENTRO – CEP:68250-000
 CNPJ:11.884-818/001-30 – FONE: (93) 3547-2979/3026
 E- MAIL: semsaobidos@yahoo.com



BARCO HOSPITAL PAPA FRANCISCO DA PROVIDENCIA DE DEUS	9706291	M
UNIDADE BASICA DE SAÚDE FLUVIAL DR. FELENTINO MARINHO	0509140	M
CENTRO DE REFERENCIA DE ÓBIDOS	6965938	M
CENTRO DE TESTAGEM E ACONSELHAMENTO	9040676	M
FISIO VIP	9090355	M

Fonte: CNES

3.5 CONSELHO MUNICIPAL DE SAÚDE

A Plenária do conselho reúne-se ordinariamente, uma vez por mês, em sua primeira quarta feira útil e extra-ordinariamente quando necessário, sendo convocada, em ambos os casos, pelo presidente ou pela metade mais um dos seus membros. Ocorrendo algum feriado nesta data, a reunião será realizada na quarta-feira subsequente. As reuniões extra-ordinárias serão realizadas em qualquer dia da semana, conforme decisão do pleno. Horário das reuniões: a partir das 14:00 hs em sala própria anexo ao auditório da Secretaria de Saúde.

3.5.1 COMPOSIÇÃO





FUNDO MUNICIPAL DE SAÚDE DE ÓBIDOS
RUA ALMIRANTE BARROSO,330, CENTRO – CEP:68250-000
CNPJ:11.884-818/001-30 – FONE: (93) 3547-2979/3026
E- MAIL: semsaobidos@yahoo.com



4. DADOS ESTATÍSTICAS MUNICIPAIS

Tabela 1: População residente por faixa etária. Óbidos, censo 2010

POPULAÇÃO	HABITANTES
POPULAÇÃO RESIDENTE	49.333 pessoas
POPULAÇÃO RESIDENTE URBANA	25.466 pessoas
POPULAÇÃO RESIDENTE RURAL	23.867 pessoas
HOMENS	25.563 homens
HOMENS NA ÁREA URBANA	12.659 homens
HOMENS NA ÁREA RURAL	12.904 homens
MULHERES	23.770 mulheres
MULHERES NA ÁREA URBANA	12.807 mulheres
MULHERES NA ÁREA RURAL	10.963 mulheres
HOMENS DE MENOS DE 1 ANO DE IDADE	548 homens
HOMENS DE 1 A 4 ANOS DE IDADE	2.360 homens
HOMENS DE 5 A 9 ANOS DE IDADE	3.004 homens
HOMENS DE 10 A 14 ANOS DE IDADE	3.020 homens
HOMENS DE 15 A 19 ANOS DE IDADE	2.667 homens
HOMENS DE 20 A 24 ANOS DE IDADE	2.130 homens
HOMENS DE 25 A 29 ANOS DE IDADE	2.010 homens
HOMENS DE 30 A 34 ANOS DE IDADE	1.871 homens
HOMENS DE 35 A 39 ANOS DE IDADE	1.559 homens
HOMENS DE 40 A 44 ANOS DE IDADE	1.358 homens
HOMENS DE 45 A 49 ANOS DE IDADE	1.118 homens
HOMENS DE 50 A 54 ANOS DE IDADE	978 homens
HOMENS DE 55 A 59 ANOS DE IDADE	799 homens
HOMENS DE 60 A 64 ANOS DE IDADE	639 homens
HOMENS DE 65 A 69 ANOS DE IDADE	597 homens
HOMENS DE 70 A 74 ANOS DE IDADE	422 homens
HOMENS DE 75 A 79 ANOS DE IDADE	235 homens
HOMENS DE 80 A 84 ANOS DE IDADE	142 homens
HOMENS DE 85 A 89 ANOS DE IDADE	71 homens
HOMENS DE 90 A 94 ANOS DE IDADE	24 homens
HOMENS DE 95 A 99 ANOS DE IDADE	9 homens
HOMENS DE 100 ANOS OU MAIS DE IDADE	2 homens
MULHERES DE MENOS DE 1 ANO DE IDADE	518 mulheres
MULHERES DE 1 A 4 ANOS DE IDADE	2.232 mulheres
MULHERES DE 5 A 9 ANOS DE IDADE	2.900 mulheres
MULHERES DE 10 A 14 ANOS DE IDADE	2.845 mulheres
MULHERES DE 15 A 19 ANOS DE IDADE	2.502 mulheres
MULHERES DE 20 A 24 ANOS DE IDADE	1.968 mulheres
MULHERES DE 25 A 29 ANOS DE IDADE	1.983 mulheres
MULHERES DE 30 A 34 ANOS DE IDADE	1.666 mulheres
MULHERES DE 35 A 39 ANOS DE IDADE	1.379 mulheres
MULHERES DE 40 A 44 ANOS DE IDADE	1.135 mulheres



FUNDO MUNICIPAL DE SAÚDE DE ÓBIDOS
 RUA ALMIRANTE BARROSO,330, CENTRO – CEP:68250-000.S
 CNPJ:11.884-818/001-30 – FONE: (93) 3547-2979/3026
 E- MAIL: semsaobidos@yahoo.com



MULHERES DE 45 A 49 ANOS DE IDADE	948 mulheres
MULHERES DE 50 A 54 ANOS DE IDADE	797 mulheres
MULHERES DE 55 A 59 ANOS DE IDADE	817 mulheres
MULHERES DE 60 A 64 ANOS DE IDADE	609 mulheres
MULHERES DE 65 A 69 ANOS DE IDADE	521 mulheres
MULHERES DE 70 A 74 ANOS DE IDADE	388 mulheres
MULHERES DE 75 A 79 ANOS DE IDADE	241 mulheres
MULHERES DE 80 A 84 ANOS DE IDADE	168 mulheres
MULHERES DE 85 A 89 ANOS DE IDADE	90 mulheres
MULHERES DE 90 A 94 ANOS DE IDADE	48 mulheres
MULHERES DE 95 A 99 ANOS DE IDADE	10 mulheres
MULHERES DE 100 ANOS OU MAIS DE IDADE	5 mulheres
TOTAL	52.306

Fonte: IBGE 2010

Tabela: 02 População estimada em 2020 Óbidos

POPULAÇÃO	HABITANTES
POPULAÇÃO RESIDENTE	52.306
POPULAÇÃO RESIDENTE URBANA	27.140
POPULAÇÃO RESIDENTE RURAL	25.166
TOTAL HOMENS	26.965
HOMENS DE 0 A 4 ANOS DE IDADE	2.661
HOMENS DE 5 A 9 ANOS DE IDADE	2.693
HOMENS DE 10 A 14 ANOS DE IDADE	2.694
HOMENS DE 15 A 19 ANOS DE IDADE	2.402
HOMENS DE 20 A 24 ANOS DE IDADE	2.246
HOMENS DE 25 A 29 ANOS DE IDADE	2.171
HOMENS DE 30 A 34 ANOS DE IDADE	1.898
HOMENS DE 35 A 39 ANOS DE IDADE	1.861
HOMENS DE 40 A 44 ANOS DE IDADE	1.778
HOMENS DE 45 A 49 ANOS DE IDADE	1.522
HOMENS DE 50 A 54 ANOS DE IDADE	1.308
HOMENS DE 55 A 59 ANOS DE IDADE	1.044
HOMENS DE 60 A 64 ANOS DE IDADE	886
HOMENS DE 65 A 69 ANOS DE IDADE	655
HOMENS DE 70 A 74 ANOS DE IDADE	453
HOMENS DE 75 A 79 ANOS DE IDADE	360
HOMENS DE 80 ANOS E MAIS	333
TOTAL DE MULHERES	25.341
MULHERES DE 0 A 4 ANOS DE IDADE	2.543
MULHERES DE 5 A 9 ANOS DE IDADE	2.536
MULHERES DE 10 A 14 ANOS DE IDADE	2.442
MULHERES DE 15 A 19 ANOS DE IDADE	2.229
MULHERES DE 20 A 24 ANOS DE IDADE	2.125
MULHERES DE 25 A 29 ANOS DE IDADE	2.110
MULHERES DE 30 A 34 ANOS DE IDADE	1.839



FUNDO MUNICIPAL DE SAÚDE DE ÓBIDOS
 RUA ALMIRANTE BARROSO,330, CENTRO – CEP:68250-000
 CNPJ:11.884-818/001-30 – FONE: (93) 3547-2979/3026
 E-MAIL: semsaobidos@yahoo.com



MULHERES DE 35 A 39 ANOS DE IDADE	1.926
MULHERES DE 40 A 44 ANOS DE IDADE	1.629
MULHERES DE 45 A 49 ANOS DE IDADE	1.354
MULHERES DE 50 A 54 ANOS DE IDADE	1.115
MULHERES DE 55 A 59 ANOS DE IDADE	889
MULHERES DE 60 A 64 ANOS DE IDADE	718
MULHERES DE 65 A 69 ANOS DE IDADE	686
MULHERES DE 70 A 74 ANOS DE IDADE	458
MULHERES DE 75 A 79 ANOS DE IDADE	351
MULHERES DE 80 ANOS E MAIS	401
TOTAL	52.306

Fonte: DATASUS

Tabela 3: População estimada residente por faixa etária. Óbidos, 2016 a 2020

Faixa Etária	2016	2017	2018	2019	2020
0 a 4 anos	5.389	5.324	5.299	5.256	5.204
5 a 9 anos	5.663	5.528	5.384	5.275	5.219
10 a 14 anos	5.441	5.387	5.328	5.24	5.136
15 a 19 anos	4.954	4.882	4.799	4.714	4.631
20 a 24 anos	4.526	4.499	4.473	4.431	4.371
25 a 29 anos	3.943	4.023	4.102	4.187	4.281
30 a 34 anos	3.880	3.856	3.817	3.776	3.737
35 a 39 anos	3.542	3.619	3.686	3.743	3.787
40 a 44 anos	2.999	3.100	3.202	3.307	3.407
45 a 49 anos	2.560	2.636	2.708	2.788	2.876
50 a 54 anos	2.099	2.177	2.261	2.343	2.423
55 a 59 anos	1746	1.788	1.830	1.878	1.933
60 a 64 anos	1.547	1.562	1.578	1.592	1.604
65 a 69 anos	1.137	1.184	1.235	1.288	1.341
70 a 74 anos	924	916	909	907	911
75 a 79 anos	635	653	673	692	711
80 anos e +	634	655	680	706	734
Total	51.649	51.789	51.964	52.137	52.306

Fonte: DATASUS



Na **Tabela 4** é observado o índice de **êxodo rural**, relacionado à unidade domiciliar, mais de 1000 habitantes, notoriamente explicado pela necessidade da população rural no melhoramento da expectativa de vida, busca pelo crescimento individual e oportunidade de acesso a bens e serviços existentes na cidade.

Tabela 4: População segundo situação de unidade domiciliar. Óbidos, 2016-2020.

Situação Domiciliar	Urbana	Rural	Total
2016	26.809	24.810	51.619
2017	26.884	24.905	51.789
2018	26.962	25.002	51.964
2019	27.058	25.079	52.137
2020	27.140	25.166	52.306

Fonte: DATASUS

Gráfico: 01

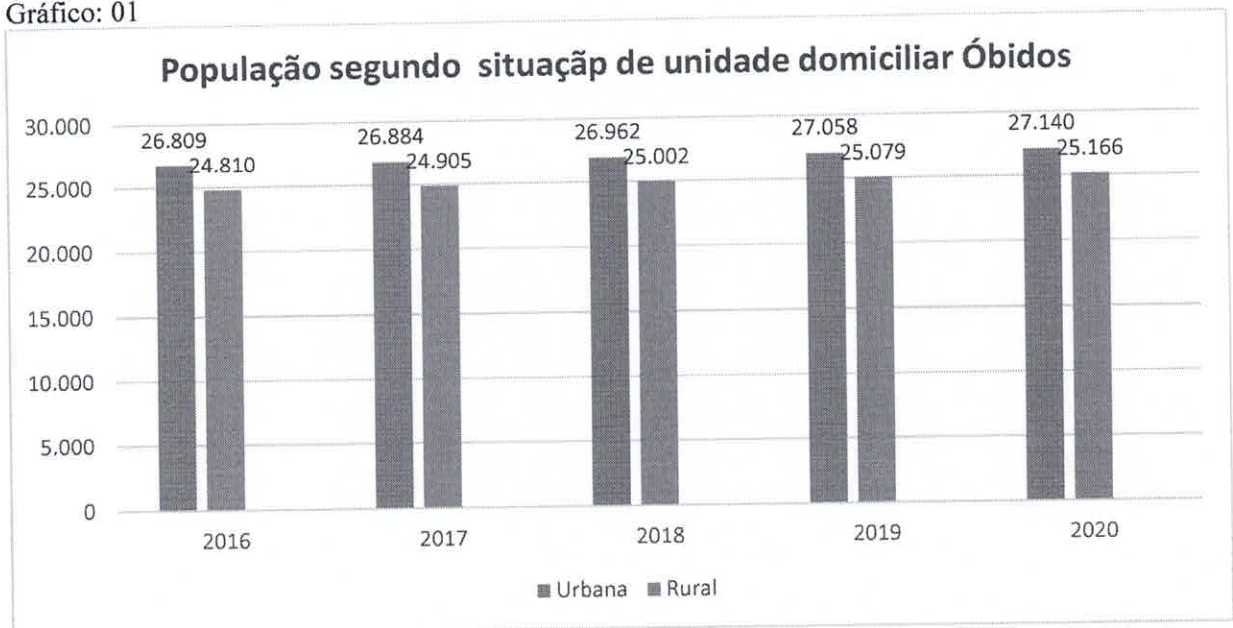

Fonte: DATASUS



Na **Tabela 5** verifica-se que os índices proporcionais segundo o sexo, mantiveram-se relativamente inalterados no período de 2016 a 2020 com tendência maior para o sexo masculino. Já em 2020, segundo estimativa o índice proporcional de mulheres cresceu timidamente em relação aos homens.

Tabela 05: População residente sexo e proporção. Óbidos, 2016 - 2020.

Ano	Masculino	(%)	Feminino	(%)	Total
2016	26.681	51,68	24.938	48,32	51.619
2017	26.750	51,65	25.039	48,35	51.789
2018	26.823	51,61	25.141	48,39	51.964
2019	26.899	51,59	25.238	48,41	52.137
2020	26.965	51,55	25.341	48,45	52.306

Fonte: DATASUS

Gráfico:02

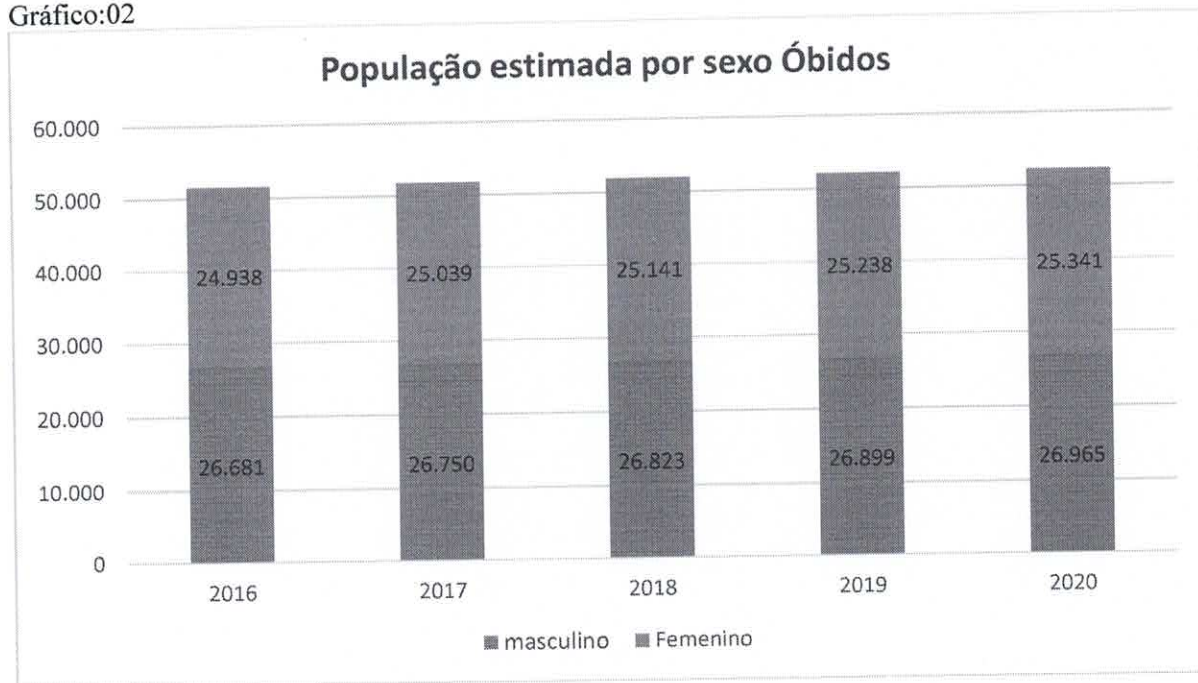

Fonte: DATASUS



FUNDO MUNICIPAL DE SAÚDE DE ÓBIDOS
 RUA ALMIRANTE BARROSO, 330, CENTRO – CEP: 68250-000
 CNPJ: 11.884-818/001-30 – FONE: (93) 3547-2979/3026
 E-MAIL: semsaobidos@yahoo.com



Tabela 6: População Estimada Residente por faixa etária e sexo. Óbidos, 2020.

	Masculino	Feminino	Total	(%)
0 a 4 anos	2.661	2.543	5.204	9.99
5 a 9 anos	2.693	2.536	5.219	9.97
10 a 14 anos	2.694	2.442	5.136	9.82
15 a 19 anos	2.402	2.229	4.631	8.85
20 a 24 anos	2.246	2.125	4.371	8.35
25 a 29 anos	2.171	2.110	4.281	8.18
30 a 34 anos	1.898	1.839	3.737	7.14
35 a 39 anos	1.861	1.926	3.787	7.24
40 a 44 anos	1.778	1.629	3.407	6.51
45 a 49 anos	1.522	1.354	2.876	5.49
50 a 54 anos	1.308	1.115	2.423	4.63
55 a 59 anos	1.044	889	1.933	3.69
60 a 64 anos	886	718	1.604	3.06
65 a 69 anos	655	686	1.341	2.56
70 a 74 anos	453	458	911	1.74
75 a 79 anos	360	351	711	1.35
80 anos e +s	333	401	734	1.40
Total	26.965	25.341	52.306	100,00

Fonte: DATASUS



Gráfico: 03 População Estimada Residente por faixa etária e sexo. Óbidos, 2020.

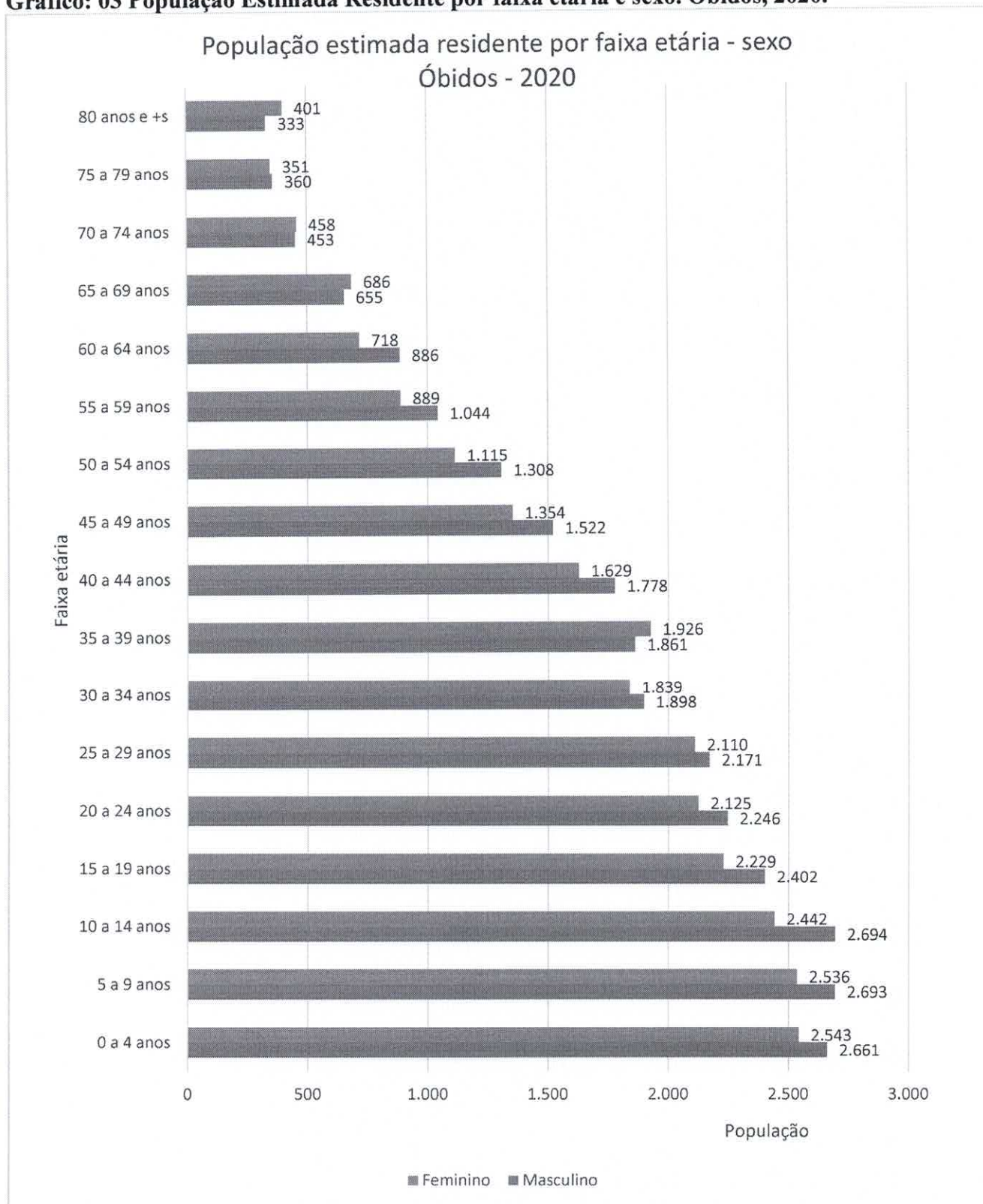

Fonte: DATASUS 2020



Quanto à distribuição etária, o município de Óbidos pode ser considerado uma cidade com população jovem. Na estimativa populacional do ano de 2020, exposta na **Tabela 6**, observa-se que 51,26% da população encontra-se na faixa etária de 20 a 59 anos. A percentagem de idosos representa 10,13%, as crianças na faixa de 0 a 4 anos representam 09,94%, e os adolescentes representam 28,67%.

Gráfico 4: Pirâmide Etária do Município de Óbidos, 2020.

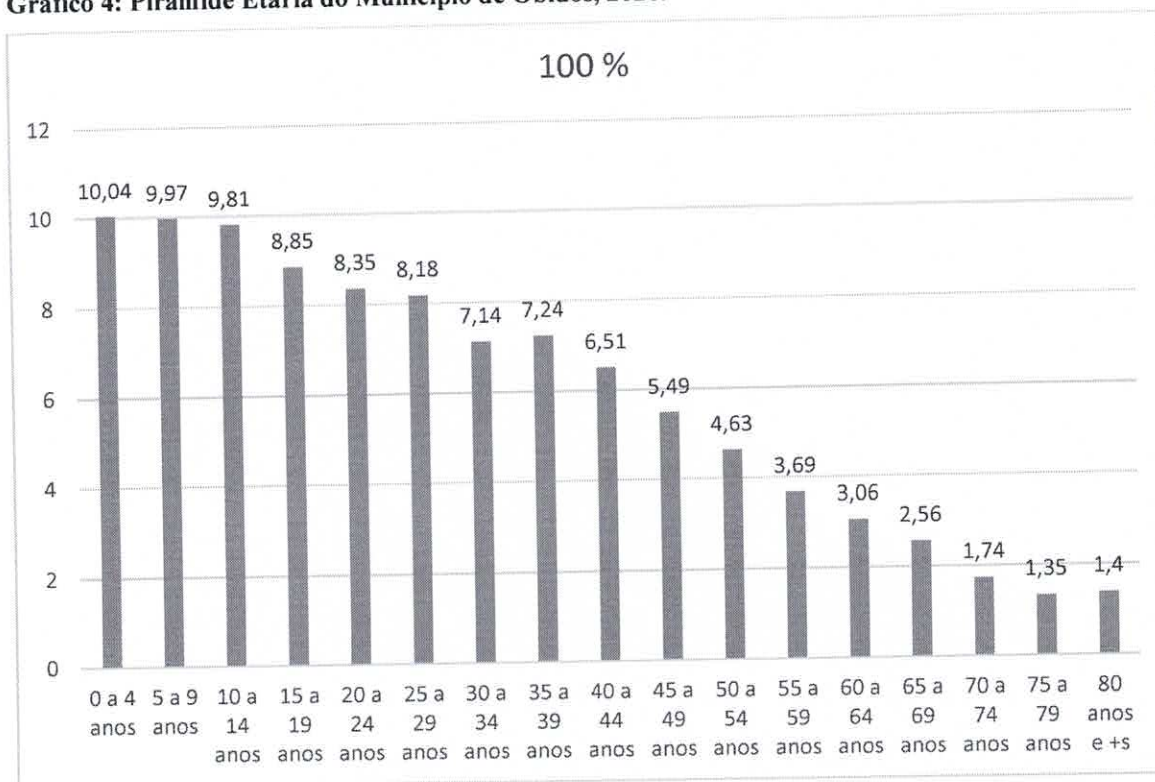

Após o estudo detalhado do perfil demográfico, conclui-se que a *expectativa de vida da população obidense é a maior dos últimos quatro anos*, baseada na queda da mortalidade e declínio da natalidade em virtude da adoção de métodos anticoncepcionais mais eficientes por parte dos casais e a entrada da mulher no mercado de trabalho. Nas décadas de 50 a 60 a média de filhos por casal era de 4 (quatro) a 6 (seis), hoje em média um casal possui 02 (dois) filhos. Outro fator de destaque é a longevidade feminina confirmando uma tendência mundial, haja vista que em Óbidos as mulheres chegam em maior número às faixas etárias superiores aos 75 anos, como detalha o gráfico.

A população residente do município de Óbidos em 2020, segundo estimativa está desenhada de forma que as faixas etárias com proporções maiores compreendem as que vão de 1 a 4 anos, de 5 a 9 anos, de 10 a 14 anos e de 15 a 19 anos, com índices percentuais de 10,04%, 09,97%, 09,81% e 08,85% respectivamente.



5. PROGRAMA DE AGENTES COMUNITÁRIOS DE SAÚDE

5.1 JUSTIFICATIVA PARA A EXPANSÃO

A Estratégia de Agentes Comunitários de Saúde (EACS) surgiu em vários municípios brasileiros na década de 90, catalisando mudanças que viriam a ser reconhecidas como as estratégias de fortalecimento da política nacional de saúde, conforme preconizado na Constituição brasileira e na Lei Orgânica da saúde. A inserção dos Agentes Comunitários de Saúde – ACS como força de trabalho no Sistema Único de Saúde - SUS vem não só contribuir para a concretização do processo de municipalização da saúde, mas também para definir a proposta do Ministério da Saúde em relação aos ACS, ou seja, a **prestação de cuidados primários de saúde**, aumentando a cobertura do atendimento à população, por ser o **principal elo entre a comunidade e os serviços de saúde**.

Neste sentido, a Prefeitura Municipal de Óbidos, busca através deste projeto, a **Expansão da Equipe de Agentes Comunitários de Saúde** relevando o crescimento populacional do município e a **necessidade de prestar assistência básica em maior parte possível de seu território habitável**; reconhecendo que o Agente Comunitário de Saúde faz a ligação entre as famílias e o serviço de saúde visitando cada domicílio pelo menos uma vez por mês; realizando o mapeamento de cada área; o cadastramento das famílias; conhecendo a realidade da área pela qual é responsável, diagnosticando as características sociais, demográficas e epidemiológicas; identificando os principais problemas de saúde e situações de risco ao qual a população que atende está exposta.

Essa prestação assistencial integral contribui para que o acompanhamento no domicílio assim como aos serviços de referência ambulatorial ou hospitalar, sejam estimulados e a comunidade se habitue a práticas que proporcionem melhores condições de saúde e de vida.

A modalidade pretendida é o processo seletivo simplificado ou concurso público que servirá para **ampliar o quadro Especial de Agentes Comunitários de Saúde e Agente de Combate às endemias, junto à Secretaria Municipal de Saúde de Óbidos**, conforme **emenda constitucional N° 51 de 14 de fevereiro de 2006**, com vistas à execução de atividades da Estratégia de Agentes Comunitários de Saúde regulamentada pela **Lei n° 11.350 de 5 de outubro de 2006**.



O município de Óbidos trabalha o sistema de E-SUS, sistema nacional cadastra de todas as famílias residente no município, onde se descreve e caracteriza toda a população, sendo que até o fim do ano 2020, estar em seus cadastros de famílias, apenas 25.618 pessoas, sendo 48.97% da população estimada em 2020, e com 8.550 tipos de domicílios cadastradas pelo e-sus, assim sendo de baixa cobertura da população assistida pela Estratégias dos Agentes Comunitários de Saúde, com um grande percentual da população sem assistência do programa, nas tabelas a baixo alguns demonstrativos da baixa cobertura do programa em nosso município.

Dentro dos nossos demonstrativos relacionados as condições e características da população estamos mostrando a baixa coberturas assistencial do Programa dos Agentes comunitários de saúde que mostra pelo e-sus a baixa cobertura.

A **Tabela 7** demonstra o predomínio do uso da água ofertada pela rede pública nas residências obidenses (56,90%) oriundas da Rede encanada e Microsistemas. Uma parcela com poço / nascente em domicilio da população (15,26%) e outros devido à dificuldade do acesso á agua tratada da rede pública 18,63% das residências utilizam métodos para o consumo da água. A fragmentação na disponibilidade de água tratada ocasiona um aumento no registro de doenças de veiculação hídrica e precipitam os índices de adoecimento da população, necessitando em altos investimentos em medicina curativa, bem mais onerosa para Óbidos.

Tabela 07: Fonte de água por residência. Óbidos, 2020

Fonte	Residência	(%)
Rede encanada	4,865	56.90
Poço/ Nascente	1.304	15.26
Outros	1.593	18.63
Não Informado	788	09.21
Total	8.550	100,00

Fonte: e-SUS



Gráfico 05:

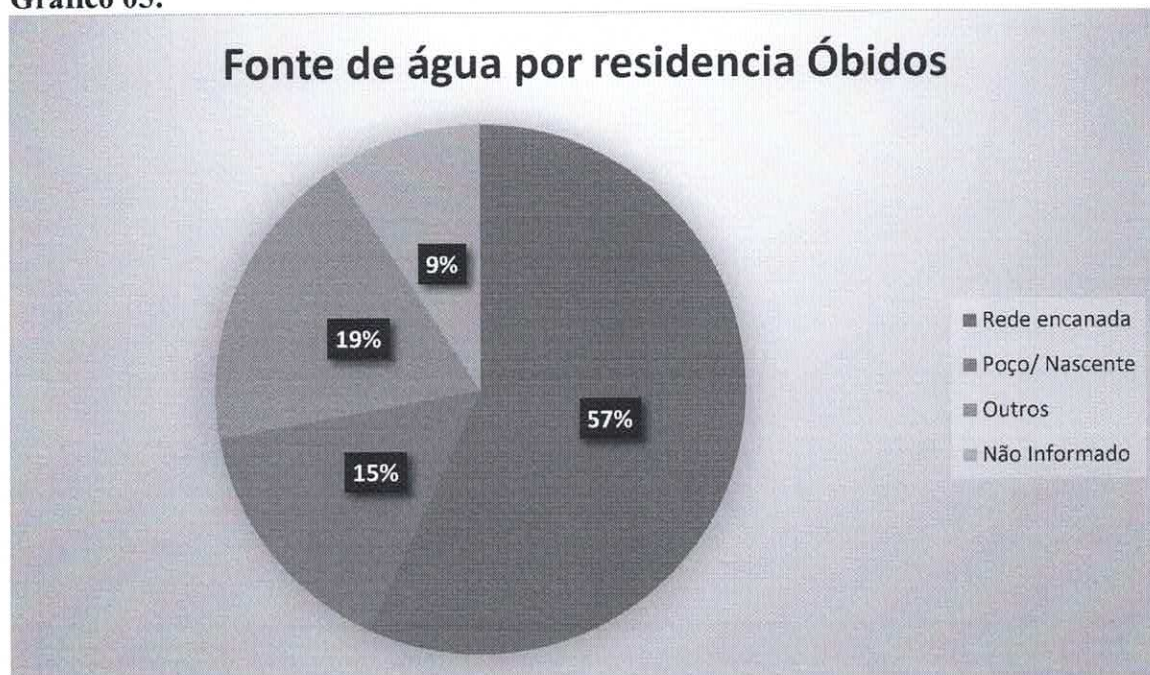

Fonte: e-sus

Segundo informações do Sistema e-sus da Atenção Básica o tratamento da água mais utilizado em Óbidos é o método da cloração (63,51%). Os métodos de filtração (08,30%) e fervura (1,23%) são utilizados em menor escala. O foco do trabalho em saúde para este indicador deve estar voltado para disseminação de métodos para o uso seguro da água, investimentos em geração de água potável e saneamento básico, haja vista que 26,96% da população consome água sem tratamento ou não informado, assim aumentando suscetibilidade a doenças de veiculação hídrica como parasitoses intestinais e hepatite A.

Tabela 08: Tratamento de água por domicílio. Óbidos 2020.

Tratamento	Residência	(%)
Filtração	710	8.30
Fervura	106	1.23
Cloração	5.430	63.51
Sem Tratamento	1.589	18.59
Não Informado	715	8.37
Total	8.550	100,00

Fonte: e-SUS



Gráfico 08: Tratamento de água

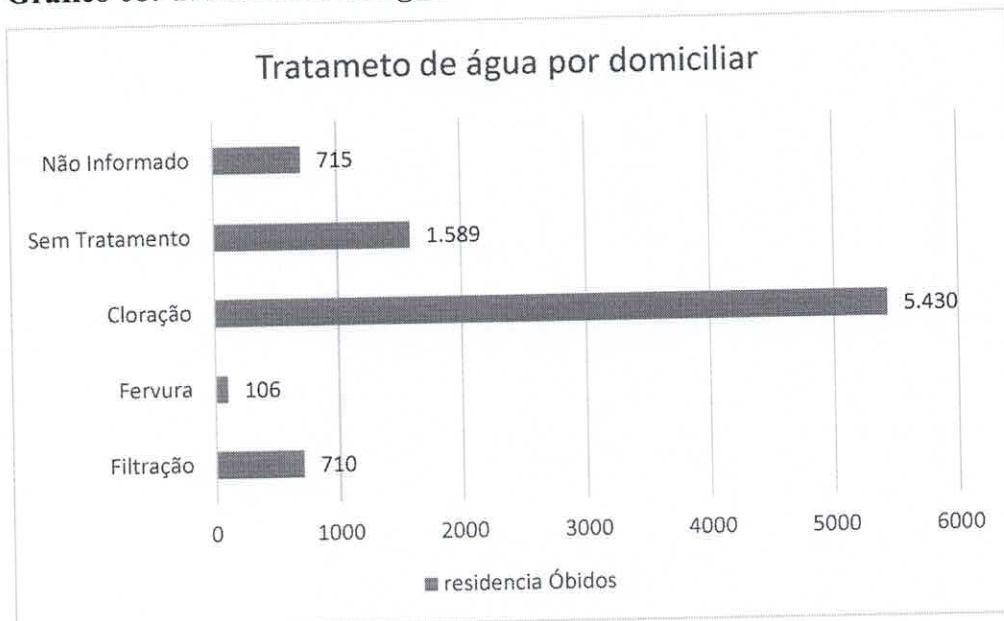

Fonte: e-SUS

O aprimoramento das práticas de conservação do meio ambiente inclui a destinação adequada do lixo. Um fator positivo relacionado a este indicador é quando as políticas de saúde e meio ambiente viabilizam a manutenção do equilíbrio do ecossistema. Em Óbidos a coleta pública abrange 44,25%, sendo que a queima/enterro do lixo é realizada por 43,02% das residências do município. Apesar dos esforços contínuos da Administração Pública na conservação do meio ambiente ainda observamos focos de lixo a céu aberto em Óbidos (2,28%). A ampliação da coleta de lixo aos bairros vulneráveis, investimentos financeiros em reservatórios não poluentes e o fortalecimento da educação ambiental são medidas a serem implementadas.

Tabela 09: Destino do lixo por residência. Óbidos, 2019.

Lixo	Residência	(%)
Coleta Pública	3.784	44.25
Queima / Enterrado	3.679	43.02
Céu aberto	195	2.28
Não informado	872	10.19
Total	8.550	100,00

Fonte: e-sus



Gráfico 09:

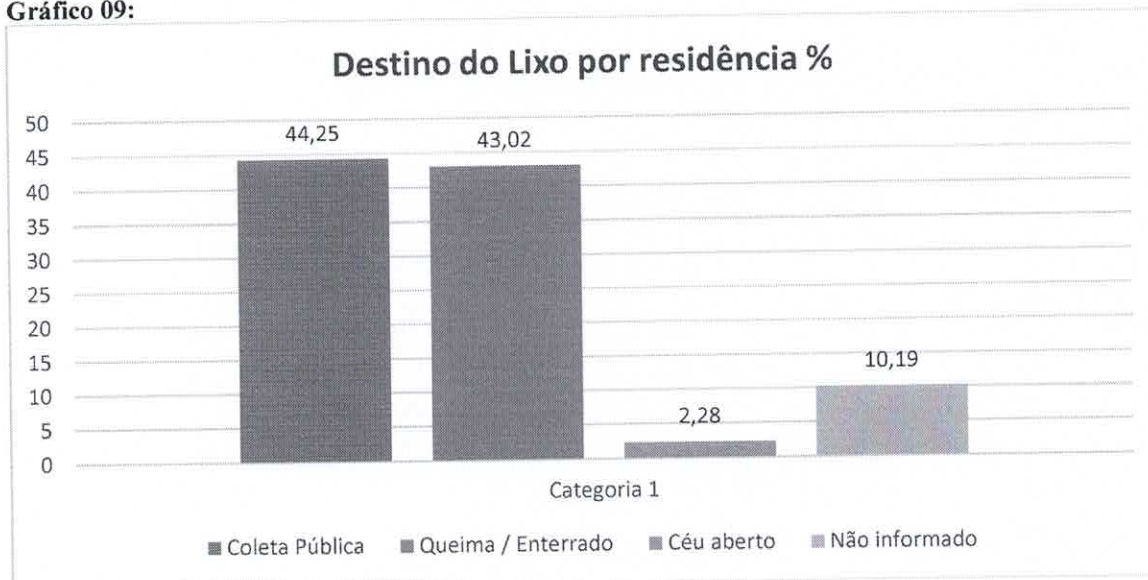

O Saneamento Básico é peça fundamental na efetivação de parâmetros sanitários indispensáveis ao bem-estar da sociedade. Em Óbidos apesar da expressiva difusão do uso de fossas biológicas para o destino de fezes e urina apenas (77,75%), o despejo de dejetos a céu aberto (6,10%) é alarmante quando associado ao acesso insignificante da população a sistemas de esgoto (2,92%). Garantir o acesso da população ao saneamento básico reduzirá de forma objetiva o índice de internações relacionadas a doenças infecciosas e parasitárias ocasionadas por contaminação potencial dos rios, lagos e lençol freático.

Tabela 09: Destino dos dejetos por residência. Óbidos, 2020.

Dejetos	Residência	(%)
Rede coletora de esgoto ou pluvial	250	2,92
Fossa séptica	4.400	51,46
Fossa rudimentar	2.248	26,29
Direto para um rio ou lago	32	0,37
Céu Aberto	522	6,10
Outra formas	347	4,05
Não Informado	751	8,78
Total	8.550	100,00

Fonte: e-sus



5. PROGRAMA DE AGENTES COMUNITÁRIOS DE SAÚDE

5.2 CARACTERIZAÇÃO DO EACS EM ÓBIDOS

O município de Óbidos possui 6 (seis) Unidades Básicas de Saúde da Família na zona urbana e 11 (onze) Unidades Básicas de Saúde na zona rural, sendo 1 (uma) Unidade Básica de Saúde da Família no Distrito do Flexal.

Em sua equipe de profissionais conta com 86 (oitenta e seis) **Agentes Comunitários de Saúde** distribuídos em 13 (treze) equipes, dando cobertura a determinadas áreas de zona urbana e rural. O município possui cobertura geral de aproximadamente **56,20% famílias atendidas pela EACS**, necessitando de um processo urgente de expansão, considerando principalmente a diversidade de agravos que acometem a região.

5.3 ÁREAS COBERTAS PELA ESTRATÉGIA NO MUNICÍPIO

Tabela 11 – distribuição de equipes de ACS segundo natureza do vínculo e localização

AGENTES COMUNITÁRIOS DE SAÚDE: 13 EQUIPES			
LOCALIZAÇÃO		VÍNCULO	
ZONA URBANA	31	EFETIVOS	80
ZONA RURAL	55	SELETISTAS	06
TOTAL DE ACS'S EM ÓBIDOS			86

RELAÇÃO DE NECESSIDADE DE AGENTES DE ENDEMIAS POR ÁREA

ZONA URBANA				
Nº	BAIRRO	ACE	MODALIDADE	
			NECESSIDADE	SOLICITADO
1	Santa Terezinha, P. Socorro	06	08	02
2	Cidade Nova, Bela Vista, São Francisco	07	09	02
3	Centro, Lourdes, Fatima	04	06	02
4	Lab. De Endemias	01	03	02
5	Setor de Zoonoses	01	02	02
6	Coordenação	02	02	01
7	Total	21	30	09



5.4 DENTIFICAÇÃO DA ÁREA SEM COBERTURA

Tabela 12: Necessidade de expansão por região/zona urbana

ZONA URBANA						
Nº	BAIRRO	LOCAL DE ABRANGÊNCIA	Nº DE PESSOAS (2020)	Nº DE FAMÍLIAS (2020)	MODALIDADE	
					EXPANSÃO	REPOSIÇÃO
1	Bela Vista	Bela Vista	1998		2	-
2	São Francisco	São Francisco	1942	450	-	3
3	Perpétuo Socorro	Perpétuo Socorro/São José Operário	2065	637	3	-
4	Lourdes	Lourdes	750	148	-	1
5	Fatima	Fatima	490	132	-	1
6	Centro	Centro	640	149	2	-
7	Alegria	Alegria	70	29	1	-
8	Santa Terezinha	Santa Terezinha	487	300	2	-
TOTAL			5.994	1.229	10	06
TOTAL GERAL					16	

Tabela 13- Necessidade de expansão por região/zona rural

ZONA RURAL						
Nº	REGIÃO	LOCAL DE ABRANGÊNCIA	Nº DE PESSOAS (2020)	Nº DE FAMÍLIAS (2020)	Nº DE VAGAS	
					EXPANSÃO	REPOSIÇÃO
1	<i>Ramal do São Pedro</i>	Agrovila, Mamiazinho, ramal do jiboia	350	53	1	-
		Laguinho; vila do São Pedro, ramal do agua branca	175	58	1	-
2	<i>Curumú</i>	Arapucú	1.000	200	1	1
		Sucurijú	180	36	1	-
		Jurupari, Boa Esperança, Cabeceiras do Curumu	220	65	-	1
		Pedra Branca, língua da morte, Fé em Deus (ramal das varas)	150	30	1	-
3		Vila do Flexal	505	107	1	-
		Igarapé Açú	930	216	-	2
		Araumã e Cabeceira do Leonel	356	85	-	1
		Andirobal (Ig. Açú)	450	90	-	1
		Ipixuna	460	156	-	1



FUNDO MUNICIPAL DE SAÚDE DE ÓBIDOS
 RUA ALMIRANTE BARROSO,330, CENTRO – CEP:68250-000
 CNPJ:11.884-818/001-30 – FONE: (93) 3547-2979/3026
 E- MAIL: semsaobidos@yahoo.com



	<i>Estrada do Flexal</i>	Parada Bela Vista, Paio, Tracua	479	109	-	1
		Baleado, Ponte grande de cima e de baixo	159	39	-	1
		Pataua do castanhanduba, Cabeceira do Uxi, Serrinha	148	46	-	1
		Comunidade do Breu, rio branquinho do breu, ramal da escolhinha	123	47	-	1
		Surva; Frei Edmundo	540	115	-	1
		Rio Branquinho ramal do Areia;	220	44	1	-
		Nova Jerusalém	250	50	-	1
		Cipoal, Cipoal de cima, castanhal grande	380	102	-	1
		Canta galo	150	51	-	1
4	<i>Estrada de Alenquer</i>	Bom Sossego;	175	35	1	-
		Comunidade Rio Branco	161	62	-	1
		Cruzeirão, Saubão, Três Marias	176	35	1	-
		Santo Antônio; São Domingos;	250	50	1	-
5	<i>Estrada de Oriximiná</i>	Tiradentes; Bom Viver, colônia Nazaré	125	25	1	-
		Treze de maio, chico mendes, cuatar	195	53	1	-
		Santa Luzia, ramal do flamengo e	145	49	-	1
		São Vicente, primavera	89	35	1	-
	<i>Costa de Baixo</i>	Vila Roberta	75	25	-	1
		Santa Rita	302	90	-	1
		Ipaupixuna	258	67	-	1
4	<i>Região Das Ilhas</i>	Ilha da capivara	155	35	-	1
		Nossa Senhora das Graças , Ilha grande	175	35	1	-
6	<i>Igarapé Grande</i>	Jacaré Purú; Jabuti	415	80	1	-
		Pataua do São Jose Buiussu, qdo era	162	65	1	-
7	<i>Parú</i>	Maria Tereza	220	45	1	-
		Núcleo Novo, Igarapé do Paru	200	40	1	-
11	<i>Paraná de Baixo</i>	Boca do Igarapé até São Sebastião, costa dos ferreiras	160	40	1	-
TOTAL			7.546	1.582	20	20
TOTAL GERAL					40	



FUNDO MUNICIPAL DE SAÚDE DE ÓBIDOS
 RUA ALMIRANTE BARROSO,330, CENTRO – CEP:68250-000
 CNPJ:11.884-818/001-30 – FONE: (93) 3547-2979/3026
 E- MAIL: semsaobidos@yahoo.com



Cobertura do Programa Estratégia dos Agentes Comunitário de Saúde por bairro

BAIRRO	POPULAÇÃO	AREA COBERTA	PERCENTUAL
SÃO FRANCISCO	POP.: 923 famílias	EACS: 473 famílias	51 %
CIDADE NOVA	POP.: 1.511 famílias	EACS: 1.511 famílias	100 %
CENTRO	POP.: 694 famílias	EACS: 545 famílias	78 %
LOURDES	POP.: 400 famílias	EACS: 251 famílias	62 %
FÁTIMA	POP.: 419 famílias	EACS: 287 famílias	68 %
SANTA TEREZINHA	POP.: 1.483 famílias	EACS: 1.183 famílias	79 %
PERPÉTUO SOCORRO	POP.: 1181 famílias	EACS.: 554 famílias	46 %
BELA VISTA	POP.: 398 famílias	EACS: 00 famílias	00%
ALEGRIA	POP.: 29 famílias	EACS: 00 famílias	00%

5.5 - Forma de Recrutamento de Recursos Humanos

Tabela 15 – Forma de seleção escolhida para o projeto de expansão

PROFISSIONAL	FORMA DE SELEÇÃO/CONTRATAÇÃO	REGIME DE TRABALHO
AGENTE COMUNITÁRIO DE SAÚDE	SELEÇÃO PÚBLICA	40h SEMANAIS

Tabela 16 – Número de vagas necessárias para a expansão e reposição da Estratégia

Zona Rural		Zona Urbana		Total
Reposição	Expansão	Reposição	Expansão	54
20	20	05	10	



Tabela 17- Quadro de Metas das Ações em Áreas Estratégicas

Eixo	Ações
SAÚDE DA CRIANÇA	- Orientações sobre: alimentação, imunização, cuidados com recém-nascido, puericultura, etc.
SAÚDE DA MULHER	- Orientações sobre: pré-natal, orientação materna, câncer de útero e mama, planejamento familiar, imunização, etc.
CONTROLE DO DIABETES	- Ações educativas que orientem sobre os fatores de riscos, complicações, tratamentos, bem como as medidas preventivas dessa doença.
CONTROLE DA HIPERTENSÃO	- Ações educativas que orientem sobre os fatores de riscos, complicações, tratamentos, bem como as medidas preventivas dessa doença.
ELIMINAÇÃO DA HANSENÍASE	- Educação em saúde como prática transformadora com participação do portador, seus familiares e comunidade. - Busca ativa de casos, orientações sobre as incapacidades físicas, combate ao eventual estigma e manutenção do portador no meio social, incentivo e monitoramento do tratamento.
CONTROLE DA TUBERCULOSE	- Identificar usuários com suspeita de tuberculose com a busca de sintomáticos respiratórios; orientação quanto a forma correta de fazer a coleta de escarro; orientações de controle e prevenção do agravo.
SAÚDE BUCAL	- Esclarecer a comunidade sobre fatores de risco para as doenças bucais, orientando-a sobre as medidas de prevenção. - Identificar pessoas e famílias com fatores de risco para as doenças bucais e encaminhar para Unidade de Saúde, para receber a devida atenção. - Estimular e encaminhar as pessoas para participar das atividades educativas, preventivas e dos grupos de saúde bucal. - Buscar pacientes faltosos. - Planejar, participar, promover e divulgar atividades em grupos. Participar de cursos de capacitação continuada. - Acompanhar as famílias num trabalho constante de vigilância à saúde
ELIMINAÇÃO DA DESNUTRIÇÃO INFANTIL	- Monitorar crianças de baixo peso, orientar sobre saneamento básico, importância do aleitamento materno, terapia de reidratação oral, imunização, suplementação adequada, alimentação alternativa, parceria com Pastorais.
PROMOÇÃO DA SAÚDE	- Buscar estratégias que modifiquem determinantes de saúde em benefício da qualidade de vida da comunidade. Articular-se com setores como educação, trabalho, economia, justiça, meio ambiente, transporte, lazer a fim de desenvolver programas de promoção de saúde.
SAÚDE DO IDOSO	- Desenvolver um trabalho multidisciplinar e interdisciplinar partilhando responsabilidades e defendendo direito dos idosos/família/comunidade. - Realizar visitas domiciliares regulares. - Orientações que envolvam o usuário e a família.



	<ul style="list-style-type: none"> - Encaminhar para atendimentos em diversos pontos de atenção. - Ampliação dos conhecimentos profissionais para além da área geronto-geriátrica.
SAÚDE DO TRABALHADOR	- Realizar atividade de prevenção de doenças e promoção da saúde, por meio de ações educativas em saúde, realizada em domicílios ou junto à coletividade, em conformidade com os princípios do SUS.

Tabela 18 - Avaliação e Acompanhamento das Ações

INSTRUMENTO DE AVALIAÇÃO	FORMA DE ACOMPANHAMENTO
e-SUS	MENSAL
REUNIÕES EM GRUPOS	MENSAL

6. CRONOGRAMA DE EXECUÇÃO DO PROJETO DE EXPANSÃO-PACS

Tabela 18- cronograma

PASSOS	JULHO	AGOSTO	SETEMBRO	OUTUBRO	NOVEMBRO	DEZEMBRO
ELABORAÇÃO DO PROJETO	X					
APROVAÇÃO CONSELHO MUNICIPAL DE SAÚDE		X				
ANÁLISE SECRETARIA ESTADUAL			X			
APRECIACÃO CIB			X			
HOMOLOGAÇÃO MINISTÉRIO DA SAÚDE					X	
ELABORAÇÃO DO PROCESSO SELETIVO						X
CURSO INTRODUTÓRIO						X